Nachrichten des Entomologischen Vereins Apollo

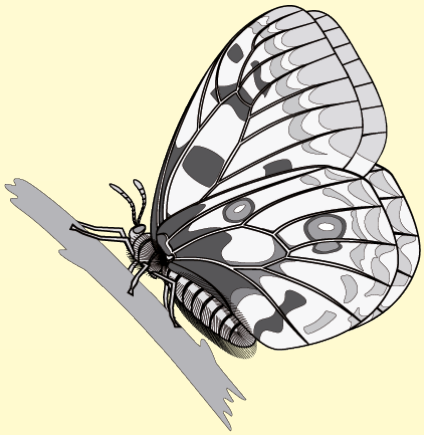

1 **Albrecht, M., & Kissling, T.:** Observations on the ecology and habitat of *Carcharodus stauderi* Reverdin, 1913 on the Greek island of Kalymnos (Lepidoptera: Hesperiidae)

9 **Mazur, K., & Weidlich, M.:** New records of the bagworm *Eosolenobia mannii* (Zeller, 1852) from Poland (Lepidoptera: Psychidae)

11 **Entomologische Notiz:** ten Hagen,W.: Eine aberrative Form von *Pyrgus sidae* (Esper, [1784]) (Lepidoptera: Hesperiidae, Pyrginae)

12 **Mitgliederversammlung:** Protokoll der Generalversammlung des Entomologischen Vereins Apollo e.V., Frankfurt am Main, am 20. März 2013

15 **Treadaway, C. G.:** Some notes concerning *Euploea* of the Philippines, with two replacement names (Lepidoptera: Nymphalidae, Danainae)

16 **Personalia:** 2. Nachtrag zur Bibliographie von Claude Lemaire

17 **Müller, C. J., & Wills L.:** The *Delias* Hübner, 1819 of the Bismarck Archipelago, Papua New Guinea, with description of a new species from New Britain Island (Lepidoptera, Pieridae)

27 **Entomologische Notiz:** Nässig, W. A.: Schmetterlingssammlung des verstorbenen Dr. Lindfried Rudolf Schellberger an das Museum Senckenberg gelangt

29 **Lane, D. A., & Naumann, S.:** Notes on the genus *Neodiphthera* Fletcher, 1982 with description of three new species (Lepidoptera, Saturniidae)

38 **Buchbesprechung:** Objectiu Natura — Associació de Fotògrafs de Natura de Catalunya (Hrsg.) (2012): Mariposas por la vida. Guía visual de las mariposas ibéricas diurnas

39 **ten Hagen, W.:** *Kretania eurypilus* (Freyer, [1851]) und verwandte Taxa (Teil 2): Ergebnisse neuer Untersuchungen (Lepidoptera: Lycaenidae)

51 **Schintlmeister, A.:** Zoogeographie paläarktischer Zahnspinner (Lepidoptera: Notodontidae). 2. Der mandschurische Faunenkreis

61 **Schroeder, H. G., & Treadaway, C. G.:** Zur Kenntnis philippinischer Lycaenidae, 17 (Lepidoptera)

65 **de Freina, J. J.:** *Hampsonata xaixaia* sp. n., ein neue Syntomine aus dem südlichen Mozambique (Lepidoptera: Erebidae, Arctiinae, Syntomini)

69 **Müller, C. J.:** A remarkable new species of *Candalides* Hübner, 1819 (Lepidoptera, Lycaenidae) from the Bismarck Archipelago, Papua New Guinea

73 **Mielke, C. G. C., & Casagrande, M. M.:** A new *Cibyra* Walker, 1856 from southern Brazil with taxonomic notes (first note) (Lepidoptera, Hepialidae)

87 **Nakao, K., & Černý, K.:** A new species of the genus *Areas* Walker, 1855 from Laos and Thailand (Noctuoidea, Erebidae, Arctiinae)

90 **Buchbesprechung:** Bozano, G. C., & Floriani, A. (2012): Guide to the butterflies of the Palearctic region. — Nymphalidae part V

91 **Uhl, B., & Wölfling, B.:** New record of the invasive pest species *Cydalima perspectalis* (Walker, 1859) in Emilia Romagna (Italy) (Lepidoptera: Crambidae, Spilomelinae)

94 **Buchbesprechung:** Mattoni, R., & Penco, F. (2012): Big moths of Buenos Aires and southern Uruguay

95 **Brauner, O., & Wiemers, M.:** Erstnachweis von *Azanus ubaldus* (Cramer, 1782) auf Fuerteventura (Lepidoptera: Lycaenidae)

Jahrgang 34
Heft 1/2
Juli 2013

Copyright © 2013 by Entomologischer Verein Apollo e.V., Frankfurt am Main, Germany.

All rights reserved.
No part of this publication may be reproduced in any form, or be used, stored, propagated and distributed using electronical media without written permission of the editor. Authors that receive the pdf version may use it for private exchange with colleagues or for sending on request, only. Online-access in the internet is not allowed except by written permission of the editor.

Alle Rechte vorbehalten.
Kein Teil dieser Publikation darf ohne schriftliche Genehmigung des Herausgebers in irgendeiner Form reproduziert oder unter Verwendung elektronischer Systeme verarbeitet, gespeichert, vervielfältigt oder verbreitet werden. Die Autoren erhalten die pdf-Version nur für den privaten Austausch mit Fachkollegen oder für den Versand auf einzelne Anfragen hin. Sie darf nicht ohne schriftliche Genehmigung des Herausgebers im Internet zugänglich gemacht werden.

ISSN 0723-9912

Entomologische Notiz

Schmetterlingssammlung des verstorbenen Dr. Lindfried Rudolf Schellberger an das Museum Senckenberg gelangt

Dr. Wolfgang A. Nässig, Entomologie II, Forschungsinstitut Senckenberg, Senckenberganlage 25, D-60325 Frankfurt am Main, Deutschland; wolfgang.naessig@senckenberg.de

Ende 2012 gelangte die Schmetterlingssammlung von Dr. Lindfried Rudolf Schellberger an das Museum Senckenberg und wurde am 28. ii. 2013 übereignet.

L. R. Schellberger wurde am 2. iii. 1944 in Komotau (Sudetenland) geboren. Nach der Vertreibung 1946 lebte er zuerst in Klein-Felda im Vogelsberg. Seit 1950 verbrachte er seine Schulzeit in Gießen. Ab 1964 studierte er an der Justus-Liebig-Universität in Gießen für das Lehramt an Gymnasien die Fächer Biologie, Chemie, Physik und Psychologie. 1972 schloß er sein Studium mit der Promotion bei Prof. H. Scherf in der Außenstelle Künanzhaus der Uni Gießen auf dem Hoherodskopf im Vogelsberg ab. Er arbeitete damals fast gleichzeitig und in Kooperation mit Werner Thomas an Mikrolepidopteren (vergleiche Nässig 1993), nur mit einer anderen Fragestellung; eine gemeinsame Arbeit über faunistisch bedeutsame Beifänge erschien in Thomas & Schellberger (1971). [Zu ungefähr der gleichen Zeit war übrigens auch Uwe Drechsel, heute Paraguay, im Künanzhaus tätig.] Eine Kurzfassung seiner Promotion wurde 1973 veröffentlicht (Schellberger 1973). Weitere Publikationen von L. Schellberger sind bei Jungbluth (2008) nicht verzeichnet; ich betrachte die hier aufgelisteten Arbeiten aber bisher nicht als überprüfte, komplette Bibliographie.

Nach der Promotion zog sich L. Schellberger aus der Lepidopterologie weitgehend zurück. Das Referendariat machte er am Hardenberg-Gymnasium in Fürth in Bayern. Er unterrichtete je nach Bedarf und Institution in den Fächern Biologie, Chemie, Physik, Mathematik und Psychologie. Er hatte Lehraufträge an der Universität Erlangen-Nürnberg, an der Fachoberschule für Sozialpädagogik in Nürnberg und der Bundeswehrfachschule in Gießen. Schulunterricht erteilte er an den Gymnasien und Gesamtschulen mit gymnasialer Oberstufe in Vilshofen, Fürth, Erlangen, Nürnberg, Gießen und Grünberg, er war Studiendirektor und auch als Fachbereichsleiter für das mathematisch-naturwissenschaftlich-technische Aufgabenfeld in der schulischen Verwaltung tätig. Daneben trug er, soweit es die Gesundheit erlaubte, noch der künstlerischen Tradition seiner Familie (siehe Norbert Schellberger — Leben und Werk 2012) Rechnung und zeichnete und malte; daraus eventuell entstandene gedruckte Publikationen habe ich nicht recherchiert.

Im Jahr 2000 mußte er aus gesundheitlichen Gründen vorzeitig pensioniert werden; seit dem 2. iii. 2007 war er neben den Medikamenten zusätzlich von permanenter maschineller Sauerstoffversorgung abhängig, was seine körperliche Leistungsfähigkeit erheblich einschränkte. Er verstarb am 23. xii. 2011 an den Folgen einer Lungenerkrankung in Feldatal-Kestrich im nordwestlichen Vogelsberg.

Die von ihm beziehungsweise später von Angehörigen aufbewahrte Sammlung umfaßt 28 eher locker gesteckte Insektenkästen mit insgesamt ca. 3868 Exemplaren. Gut zwei Drittel davon sind eine sehr schöne hessische Kleinschmetterlingssammlung aus seiner Promotionszeit aus dem Vogelsberg. Dazu kommen weitere Kästen mit hessischen Tag- und Nachtfaltern, letztere wohl Beifänge vom Lichtfang, und einige Schaukästen mit teils tropi-

© Entomologischer Verein Apollo e. V., Frankfurt am Main, Juli 2013 ISSN 0723-9912

schen Faltern und Käfern und einigen anderen Insekten. Leider ist ein gewisser Teil der Nichtkleinschmetterlinge nur unvollständig etikettiert. Das allermeiste Material stellt jedenfalls wertvolle Ergänzungen zur senckenbergischen Hessenfaunasammlung dar, und zwar aus einem Zeitabschnitt und einem Raum, aus dem sowieso nur sehr wenig Material vorliegt; es ist auch die erste zusammengehörige Kleinschmetterlingssammlung für die 1996 begonnene senckenbergische Hessensammlung Schmetterlinge überhaupt.

Da ein Teil der Kleinschmetterlinge (insbesondere die Tortricidae) aus der Sammlung von Werner Thomas stammt (die Lichtfangstandorte wurden von beiden zeitweilig in Kooperation betrieben und das Material später gegenseitig ausgetauscht), gelangte Senckenberg damit in den Besitz eines, wenn auch kleinen, Anteils der Thomasschen Tortricidensammlung; der größere Hauptteil der Tortricidae steht im Museum Dessau (siehe Nässig 1993 und Nachträge).

Eine gebundene Durchschlagkopie der Dissertation und eine großformatige handgezeichnete Karte aus dem Nachlaß Schellbergers mit den gemeinsamen Lichtfangstandorten zusammen mit W. Thomas im Vogelsberg und Umgebung befinden sich jetzt in der Sektionsbibliothek Entomologie II in Senckenberg Frankfurt; mit der Karte sollten die teilweise schwer deutbaren Fundortkürzel aus hessischen Etiketten in beiden Sammlungen aufklärbar sein. – Ich bedanke mich herzlich bei der Schwester des Verstorbenen, Charlotte Stein, für die Schenkung der Sammlung und von Teilen der Bibliothek.

Dr. Lindfried Rudolf Schellberger, * 2. iii. 1944, † 23. xii. 2011 (Foto Familie).

Literatur

Jungbluth, J. H. (2008): Das Künanzhaus, Hoherodskopf/Vogelsberg 1964–1998: Außenstelle der morphologisch-ökologischen Abteilung des I. Zoologischen Institutes der Justus-Liebig-Universität Gießen – Ergebnisse zoologischer Forschungsarbeiten im Naturpark Hoher Vogelsberg. – Oberhessische Naturwissenschaftliche Zeitschrift, Gießen, **64:** 55–77.

Nässig, W. A. (1993): Biografie und Bibliografie von Werner Thomas. – Nachrichten des Entomologischen Vereins Apollo, Frankfurt am Main, N.F. **13** (3a): 265–278.

—— (1997): Personalia: Nachträge zur Bibliografie von Werner Thomas – Supplements to the bibliography of Werner Thomas. – Nachrichten des Entomologischen Vereins Apollo, Frankfurt am Main, N.F. **18** (2/3): 226.

—— (1998): Personalia: Nachträge zur Bibliografie von Werner Thomas, 2. – Supplements to the bibliography of Werner Thomas, 2. – Nachrichten des Entomologischen Vereins Apollo, Frankfurt am Main, N.F. **19** (3/4): 356.

—— (2001): Personalia: Nachträge zur Bibliografie von Werner Thomas, 3. – Supplements to the bibliography of Werner Thomas, 3. – Nachrichten des Entomologischen Vereins Apollo, Frankfurt am Main, N.F. **22** (3): 189.

—— (2003): Personalia: Nachträge zur Bibliografie von Werner Thomas, 4. – Supplements to the bibliography of Werner Thomas, 4. – Nachrichten des Entomologischen Vereins Apollo, Frankfurt am Main, N.F. **23** (4): 208.

—— (2004): Personalia: Nachträge zur Bibliografie von Werner Thomas, 5. – Supplements to the bibliography of Werner Thomas, 5. – Nachrichten des Entomologischen Vereins Apollo, Frankfurt am Main, N.F. **25** (3): 130.

—— (2005): Personalia: Nachträge zur Bibliografie von Werner Thomas, 6. – Supplements to the bibliography of Werner Thomas, 6. – Nachrichten des Entomologischen Vereins Apollo, Frankfurt am Main, N.F. **26** (3): 148.

—— (2007): Personalia, Nachträge zur Bibliografie von Werner Thomas, 7. - Supplements to the bibliography of Werner Thomas, 7. – Nachrichten des Entomologischen Vereins Apollo, Frankfurt am Main, N.F. **28** (1/2): 76.

—— (2012): Personalia, Nachträge zur Bibliografie von Werner Thomas, 8. - Supplements to the bibliography of Werner Thomas, 8. – Nachrichten des Entomologischen Vereins Apollo, Frankfurt am Main, N.F. **32** (3/4): 116.

Norbert Schellberger – Leben und Werk (2012): [Lindfried R. Schellberger siehe dort weiter unten auf dieser Seite]. – URL: www. gerfried-und-emmi-schellberger. de / category / norbert-schellberger (zuletzt aufgesucht: 20. xi. 2012).

Schellberger, L. R. (1972, unpubliziert): Das Vorkommen von Microlepidopteren aus verschiedenen Familien und die Flugaktivität in Abhängigkeit von Jahreszeit und ökologischen Faktoren im Naturpark Hoher Vogelsberg (Lep. Galleriidae, Crambidae, Phycitidae, Pyralidae, Pyraustidae, Acentropidae, Pterophoridae, Alucitidae, Argyresthiidae, Yponomeutidae, Orthoteliidae, Plutellidae, Gelechiidae und Oecophoridae). – Dissertation, Justus-Liebig-Universität Gießen, 220 S. [in der Universitätsbibliothek Gießen einsehbar; ein Durchschlagsexemplar in der Sektionsbibliothek Entomologie II in Senckenberg Frankfurt].

—— (1973): Über Microlepidopteren des Naturparkes Hoher Vogelsberg und ihre Flugzeiten. – Oberhessische Naturwissenschaftliche Zeitschrift, Gießen, **39/40:** 113–136.

Thomas, W., & Schellberger, L. (1971): *Photedes extrema* im Vogelsberg (Lep., Noctuidae). – Entomologische Zeitschrift, Stuttgart, **81** (5): 53–65.

© Entomologischer Verein Apollo e. V., Frankfurt am Main, Juli 2013 ISSN 0723-9912